



MORELOS
2018 - 2024



INFORME DE MONITOREO DE MEDIOS*

Fecha: 31/08/2024

Semana N° 35

Coordinación de Vigilancia Epidemiológica

*Vigilancia basada en eventos de interés epidemiológico mediante el monitoreo de medios abiertos de comunicación locales y nacionales.

Reporte de eventos:

Amenaza	Tema	Medio	Fecha	Resumen	Liga	Prioridad	Verificación
Derrumbe	Paredón de una casa en colonia Jardín Juárez colapsó	Diario de Morelos	31 agosto 2024	Como consecuencia de la lluvia registrada la noche del viernes 30 y madrugada del sábado 31 de agosto en Jiutepec, el paredón de una casa ubicada en la calle Narciso Mendoza de la colonia Jardín Juárez colapsó. Desde las 03:00 horas, personal de la dirección de Protección Civil y Rescate brindan servicio para rescatar a las personas afectadas por el incidente, que tuvo como origen el reblandecimiento del terreno a causa de la lluvia. Hasta el momento se reporta la recuperación del cuerpo sin vida de una menor de edad.	https://x.com/diariodemorelos/status/1829864242343731418?s=46	Bajo	Ratificado
Sanitario	Mantienen autoridades de salud en Temixco fumigaciones VS el dengue en escuelas y colonias	Red Morelos Noticias	31 agosto 2024	Con motivo de las estrategias que son implementadas de manera permanente para el combate al dengue, Zika y Chikungunya, personal de Salud coordinaron trabajos de abatización y fumigaciones correspondientes en vario planteles educativos del municipio.	https://redmorelosnoticias.com/mantienen-autoridades-de-salud-en-temixco-funigaciones-vs-el-dengue-en-escuelas-y-colonias/	Bajo	Ratificado
Sanitario	Rechaza Salud que exista "cifras negras" de casos de Dengue	La Unión de Morelos	31 agosto 2024	María Soledad Millán Lizárraga, encargada de despacho de la Secretaría de Salud, rechazo que haya una "cifra negra" de casos de dengue no reportados oficialmente.	https://www.launion.com.mx/morelos/avances/noticias/256028-rechaza-salud-que-exista-cifra-negra-de-casos-de-dengue.html?utm_term=Autofeed&utm_medium=Social&utm_source=Twitter#Echobox=1725047815	Bajo	Ratificado
Sanitario	Se mantiene Megaoperativo por Dengue	24 Morelos	31 agosto 2024	A la semana epidemiológica 34, se han registrado 3774 casos acumulados de dengue de todo el sector salud, así como 27 lamentables defunciones. Los servicios de Salud Morelos (SSM) informaron que se extiende el segundo megaoperativo contra el dengue, Zika y Chikungunya a los municipios de Jojutla, Jiutepec y Cuernavaca, del 30 de agosto al 04 de septiembre, para eliminar criaderos de mosquitos	https://www.24morelos.com/se-mantiene-megaoperativo-contra-el-dengue/	Bajo	Ratificado



SERVICIOS
DE SALUD



<http://ssm.gob.mx>



Servicios de Salud Morelos



@MorelosSalud

INFORME DE RIESGOS METEOROLÓGICOS, TEMPERATURAS

Fecha: 31/08/2024

Semana N° 35

Coordinación de Vigilancia Epidemiológica

Fuente: Servicio Meteorológico Nacional de México, CONAGUA. <https://x.com/ConaguaOCB> y <https://proteccioncivil.morelos.gob.mx/>

Para el Estado de Morelos se espera:

Cielo nublado con probabilidad de lluvias fuertes a muy fuertes (50 a 75 mm) en el transcurso de la tarde noche, acompañadas de tormenta eléctrica con posible caída de granizo, las cuales podrían reducir la visibilidad, ocasionar inundaciones, deslaves y encharcamientos, e incrementar los niveles de ríos y arroyos. Viento de dirección variable de 10 a 25 km/h y rachas de 40 a 60 km/h en la región.

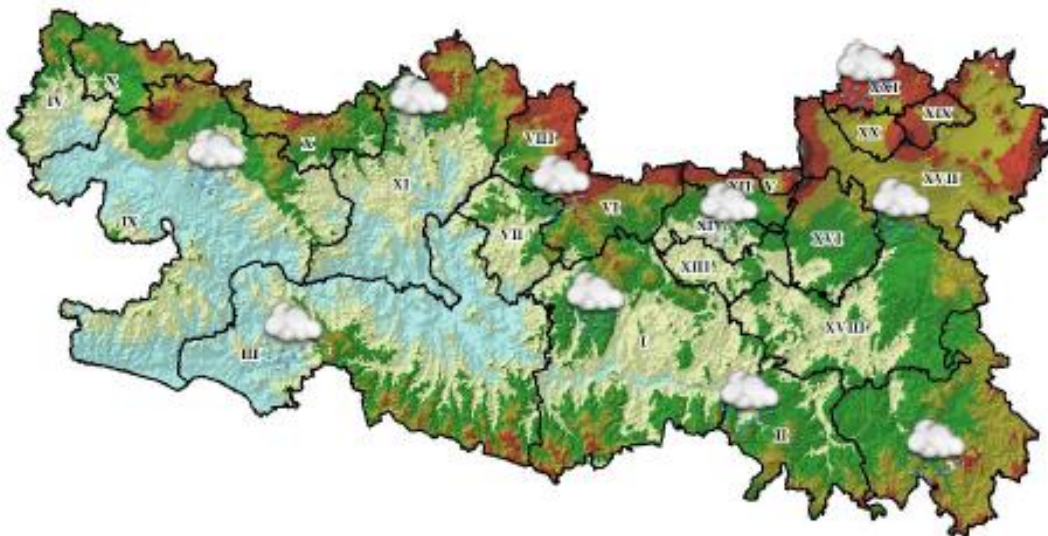

Recomendaciones de Protección Civil

LLUVIAS ALTAS E INUNDACIONES:

- Localiza los lugares altos y las rutas por donde puedas llegar a los refugios temporales. Infórmate a través de los medios de comunicación y redes sociales oficiales de los avisos o pronósticos de lluvias.
- Obedece las recomendaciones de las unidades de Protección Civil.
- No invadas las zonas cercanas a los ríos.
- Evita cruzar puentes cuando el nivel del río lo alcance.
- Si habitas en cañadas o laderas muy inclinadas, evita acercarte al río, ya que éste puede arrastrar piedras, lodo, troncos de árboles y otros escombros que pueden causarte daño.
- Práctica con tiempo una evacuación pronta, hacia la zona más segura, alta y cercana. Evita caminar en zonas inundadas
- Evita cruzar cualquier río en vehículo o caminando, y mantente lejos de la corriente.

Nivel de moderado

Existe riesgo meteorológico para la población en general.

Los riesgos se presentan debido a lluvias intensas y prolongadas, que se acumulan en zonas bajas con drenaje deficiente, por las pendientes que son reducidas o por arroyos azolvados. Este tipo de inundaciones se presentan por la topografía del terreno, a que los suelos son impermeables (no permiten la infiltración al suelo) y porque se rebasa la capacidad de conducción de las corrientes de agua, barrancas y apantles. Debido al gran número de barrancas en la Región, existen riesgos de inundación ocasionados por el desbordamiento de las mismas.



SERVICIOS
DE SALUD



<http://ssm.gob.mx>



Servicios de Salud Morelos



@MorelosSalud

INFORME DE MONITOREO VOLCÁNICO

Fecha: 31/08/2024

Semanan°35

Coordinación de Vigilancia Epidemiológica

Fuente: Servicio Sismológico Nacional, UNAM. / Centro nacional de Prevención de Desastres (CENAPRED)-SEGOB, SENEAM-SCT y NOAA.



NIVEL DE ALERTA		AMARILLO-FASE 2	RECOMENDACIONES PARA LA FASE AMARILLO FASE 2
		<p>El volcán presenta incremento en su actividad, con explosiones esporádicas:</p> <ul style="list-style-type: none"> Pluma continúa de vapor de agua y gas. Caída de ceniza leves a moderadas en poblaciones cercanas. Lanzamiento de fragmentos incandescentes y posibilidad de flujos piroclásticos de corto alcance asociado a las explosiones. Crecimiento y destrucción de domos de lava. Flujos de lodo o escombros de corto alcance. 	<ol style="list-style-type: none"> Continuar con el radio de seguridad de 12 km, por lo que la permanencia en esa área no está permitida. Controlar el tránsito entre Santiago Xalitlintla y San Pedro Nexapa, vía Paso de Cortés. A las autoridades de Protección Civil, mantener sus procedimientos preventivos, de acuerdo con sus planes operativos. A la población se le recomienda eleva la atención a los avisos de las autoridades de su localidad y se exhorta a no acercarse al volcán, y mucho menos al cráter. Mantenerse fuera de cañadas ante posibles flujos de lodo, principalmente en temporada de lluvias.

PRONOSTICO DE CAIDA DE CENIZA

Indica trayectorias hacia el noroeste, cambiando al oeste-suroeste (simulando exhalación cada hora en las próximas 6 horas), a su paso por las zona sureste y centro del Estado de México y zona sureste, este-sureste, este, centro y oeste-noroeste de la Ciudad de México, para las primeras 12 horas de pronóstico (de las 14:00 a las 02:00 hora local). Posteriormente, para las últimas 12 horas de pronóstico (de las 02:00 a las 14:00 hora local del día siguiente), las trayectorias continuarían sobre la zona centro, sur y suroeste del Estado de México; zona sureste, sur, suroeste, centro, oeste y oeste-noroeste del a Ciudad de México; zona norte, noroeste y oeste del estado de Morelos y zona norte y noroeste del estado de Guerrero. Dichas trayectorias pronostican la dirección principal

SIN REPORTE DE POBLACION AFECTADA AL MOMENTO DE ESTE REPORTE

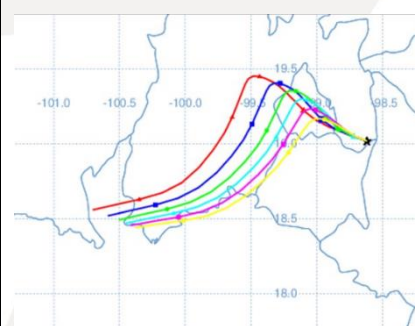

INFORME DE MONITOREO DE SISMOS y CALIDAD DEL AIRE

Fecha: 31/08/2024

Semana N° 35

Coordinación de Vigilancia Epidemiológica

Fuente: Servicio Sismológico Nacional: <https://x.com/SismologicoMX>, Sistema Nacional de Información de la Calidad del Aire <https://sinaica.inecc.gob.mx/index.php> y Contaminación del aire del mundo: Índice de calidad del aire en tiempo real <https://waqi.info/es/>

SISMOS

SISMOS

En las últimas 24 horas **No se registró sismo superior a 5.0 grados de magnitud** y que por su cercanía pudiese afectar al Estado de Morelos.

REPORTE DE DAÑOS A LA POBLACION

**PROTECCIÓN
CIVIL**

Sin reporte de daños a la población ni a la infraestructura en salud.

Calidad del Aire

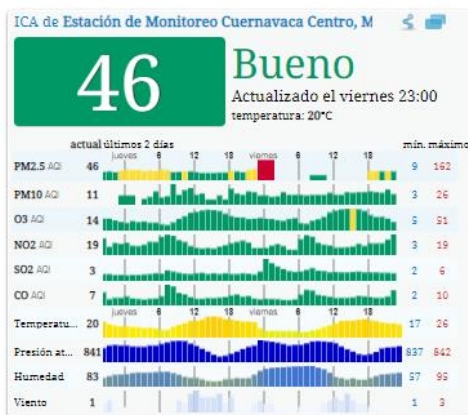

ICA	Calidad del Aire	Proteja su Salud
0 - 50	Buena	No se anticipan impactos a la salud cuando la calidad del aire se encuentra en este intervalo.
51 - 100	Moderada	Las personas extraordinariamente sensitivas deben considerar limitación de los esfuerzos físicos excesivos y prolongados al aire libre.
101-150	Dañina a la Salud de los Grupos Sensitivos	Los niños y adultos activos, y personas con enfermedades respiratorias tales como el asma, deben evitar los esfuerzos físicos excesivos y prolongados al aire libre.
151-200	Dañina a la Salud	Los niños y adultos activos, y personas con enfermedades respiratorias tales como el asma, deben evitar los esfuerzos excesivos prolongados al aire libre; las demás personas, especialmente los niños, deben limitar los esfuerzos físicos excesivos y prolongados al aire libre.
201-300	Muy Dañina a la Salud	Los niños y adultos activos, y personas con enfermedades respiratorias tales como el asma, deben evitar todos los esfuerzos excesivos al aire libre; las demás personas, especialmente los niños, deben limitar los esfuerzos físicos excesivos al aire libre.
300+	Arriesgado	



SERVICIOS
DE SALUD



<http://ssm.gob.mx>



Servicios de Salud Morelos



@MorelosSalud

INFORME DE MONITOREO EPIDEMIOLÓGICO

Fecha: 31/08/2024

Semana N°35

Coordinación de Vigilancia Epidemiológica

Fuente: Jurisdicciones Sanitarias del estado de Morelos.

JURISDICCION SANITARIA I:

- **Red Negativa:** Hasta la elaboración de este reporte, no se cuenta con ninguna notificación inmediata de cualquier enfermedad sujeta a vigilancia epidemiológica

JURISDICCION SANITARIA II:

- **Red Negativa:** Hasta la elaboración de este reporte, no se cuenta con ninguna notificación inmediata de cualquier enfermedad sujeta a vigilancia epidemiológica

JURISDICCION SANITARIA III:

- **Red Negativa:** Hasta la elaboración de este reporte, no se cuenta con ninguna notificación inmediata de cualquier enfermedad sujeta a vigilancia epidemiológica

Afectaciones por las lluvias

Derivado a las lluvias moderadas y fuertes en la noche de ayer y madrugada del día de hoy en el Estado, se presentaron encharcamientos en avenidas principales y distintos municipios (Jiutepec, Cuernavaca, Xochitepec, Temixco, Coatlán del Río Zacatepec y Emiliano Zapata), generando el desbordamiento de canales y ríos en distintos puntos generando pérdidas materiales.

Por otro lado, se recibió la notificación de 3 menores de edad fallecidas por un derrumbe en la Colonia Jardín Juárez del Municipio de Jiutepec, en donde se vio afectado su domicilio, se continúan con las investigaciones y se informará una vez concluida las actividades de atención al incidente.

Hasta la elaboración de este informe, no se cuenta con otra notificación que requiera la participación de Salud, se continua con el monitoreo.



SERVICIOS
DE SALUD



<http://ssm.gob.mx>



Servicios de Salud Morelos



@MorelosSalud